



**Brazilio
Bacellar,
Shirai**
ADVOGADOS

RMA INICIAL N.º 01 – SETEMBRO/2025

MERCEARIA MEMOSIL LTDA.

**AUTOS N.º 5097355-39.2025.8.13.0024 – 1.ª VARA EMPRESARIAL DA COMARCA DE
BELO HORIZONTE/MG**



SUMÁRIO

Informações Cadastrais e Estrutura Societária	3
1. Informações Gerais	20
1.1. Informações Prestadas pela Empresa	20
1.2. <i>Checklist</i> de Documentos	21
1.3. Considerações da Administradora Judicial.....	21
2. Faturamento	22
3. Relação de Empregados	22
4. Posição Contábil e Patrimonial	22
4.1. Ativo.....	22
4.2. Passivo	26
5. DRE.....	28
6. Índices de Liquidez e Endividamento da Empresa	30
7. Relação de Credores.....	32
8. Principais Movimentações Processuais	32
9. Visita <i>in loco</i>	15
10. Conclusão.....	34
Contato Equipe	35



INFORMAÇÕES CADASTRAIS E ESTRUTURA SOCIETÁRIA

Razão Social	MERCEARIA MEMOSIL LTDA					
Nome Fantasia	SUPERMERCADOS CATALÃO					
CNPJ	65.229.064/0001-04					
Data Abertura	19/04/1991					
Natureza Jurídica	206-2 - Sociedade Empresária Limitada					
Situação Cadastral	ATIVA					
Inscrição Estadual	062764516.00- 62					
Endereço	R. DOS ATLETICANOS, 933, MILIONARIOS					
Cidade	BELO HORIZONTE					
Estado	MINAS GERAIS					
CEP	30.620-060					
Filial	CNPJ: 65.229.064/0003-76	Belo Horizonte/MG	Início Atividades: 15/05/2022			
Filial	CNPJ: 65.229.064/0002.95	Belo Horizonte/MG	Início Atividades: 08/11/2017			
CNAE Principal	47.12-1-00 - Comércio varejista de mercadorias em geral, com predominância de produtos alimentícios - minimercados, mercearias e armazéns.					
CNAE Secundário	56.11-2-03 - Lanchonetes, casas de chá, de sucos e similares.					
Capital Social	R\$450.000,00 (Quatrocentos e cinquenta mil reais)					
Sócios	Nome	CPF	Qualificação	Participação Capital Social		
				R\$	Quotas	%
	MAYRA FERNANDA LINO MOREIRA	084.093.556-04	Sócio	4.500,00	4.500	1,000%
	MARIA JOSE LINO FERNANDES	659.721.476-53	Sócio	220.500,00	220.500	49,000%
	PEDRO HENRIQUE LINO MOREIRA	084.093.566-86	Sócio	4.500,00	4.500	1,000%
	FERNANDO FERNANDES MOREIRA	326.350.526-20	Sócio-Administrador	220.500,00	220.500	49,000%

Fonte: Receita Federal



1. DA REUNIÃO INICIAL – VISITA REALIZADA NA SEDE DA RECUPERANDA

No âmbito do cumprimento de seus deveres legais, tão logo tomou conhecimento de sua nomeação e assinou o respectivo termo de compromisso, a equipe da Administradora Judicial deu início aos trabalhos contatando os advogados da Recuperanda para agendar uma reunião inicial, a qual foi realizada em 28/10/2025 às 10h30 na sede administrativa localizada na Rua dos Atleticanos, 933 - Milionários, Belo Horizonte - MG, CEP 30620-060.

Na referida reunião estavam presentes os sócios da Recuperanda, **SR. PEDRO HENRIQUE LINO MOREIRA**; e a sócia **SRA. MARIA JOSÉ LINO FERNANDES**, e o advogado da equipe da Administradora Judicial, **DR. WILLIAN EDUARDO DA LUZ ANTUNES** (OAB/PR 96.986), que apresentou esclarecimentos acerca de suas atribuições e sua metodologia de trabalho, além dos procedimentos que deverão ser observados no âmbito da Recuperação Judicial:



Figura 1 - Foto Reunião

Na mesma oportunidade, foram colhidas diversas informações sobre a operação da Recuperanda, seus contratos vigentes e as perspectivas para a superação da crise econômico-financeira.



Após a reunião, a equipe da Administradora Judicial realizou visita técnica às instalações do supermercado, constatando atividade intensa no local, cuja estrutura se distribui em três pavimentos.

No subsolo, está localizado o setor de estoque, onde se encontram armazenados produtos do supermercado, além de alguns bens móveis desmontados.

No pavimento térreo, identificaram-se os seguintes setores operacionais: açougue; padaria e confeitaria; área de hortifruti; setor de alimentos; setor de departamento; setor de laticínios; e a central de panificação, responsável pela produção dos itens posteriormente encaminhados às demais unidades da rede. Constatou-se, ainda, a existência de uma lanchonete anexa à entrada principal, onde são fornecidos lanches rápidos e cafés aos clientes.

No pavimento superior, encontram-se os setores administrativos, abrangendo Recursos Humanos, Financeiro, Compras, sala de reuniões e salas destinadas aos sócios. Veja-se abaixo:



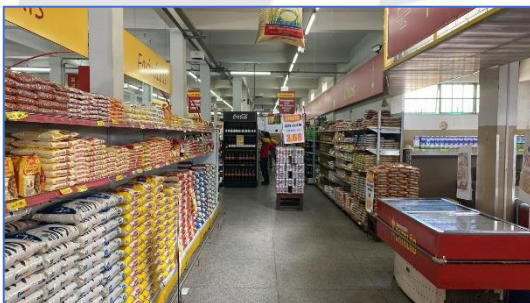



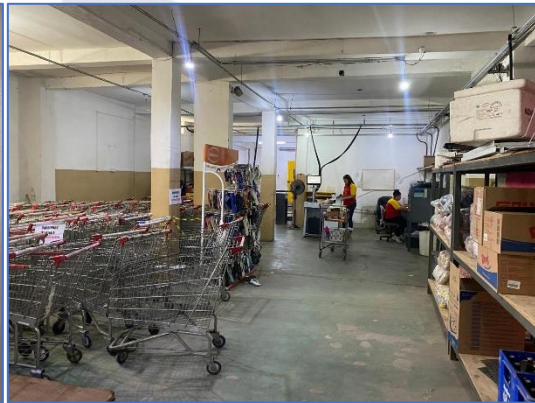
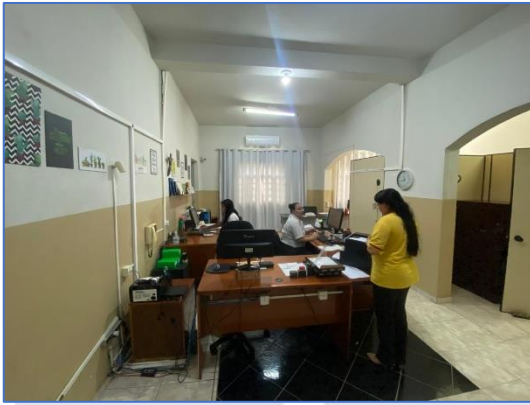



Na sequência, a equipe da AJ e o **SR. PEDRO** dirigiram-se à segunda unidade do supermercado, localizada na R. Dr. Geraldo Starling Soares, 424, Bairro Regina, Belo Horizonte/MG, CEP 30692-000. No local, também foi possível observar intensa movimentação de clientes e colaboradores. O estabelecimento é dividido em dois pavimentos.

No pavimento térreo, identificam-se os setores de padaria e confeitaria; área de hortifruti; setor de alimentos; setor de laticínios; e setor de departamento. Aos fundos do imóvel, constatou-se uma área destinada ao armazenamento de estoque de bens e alimentos.

No pavimento superior, encontram-se os setores administrativos, abrangendo Recursos Humanos, financeiro, sala de reuniões e salas destinadas aos sócios. Veja-se abaixo.

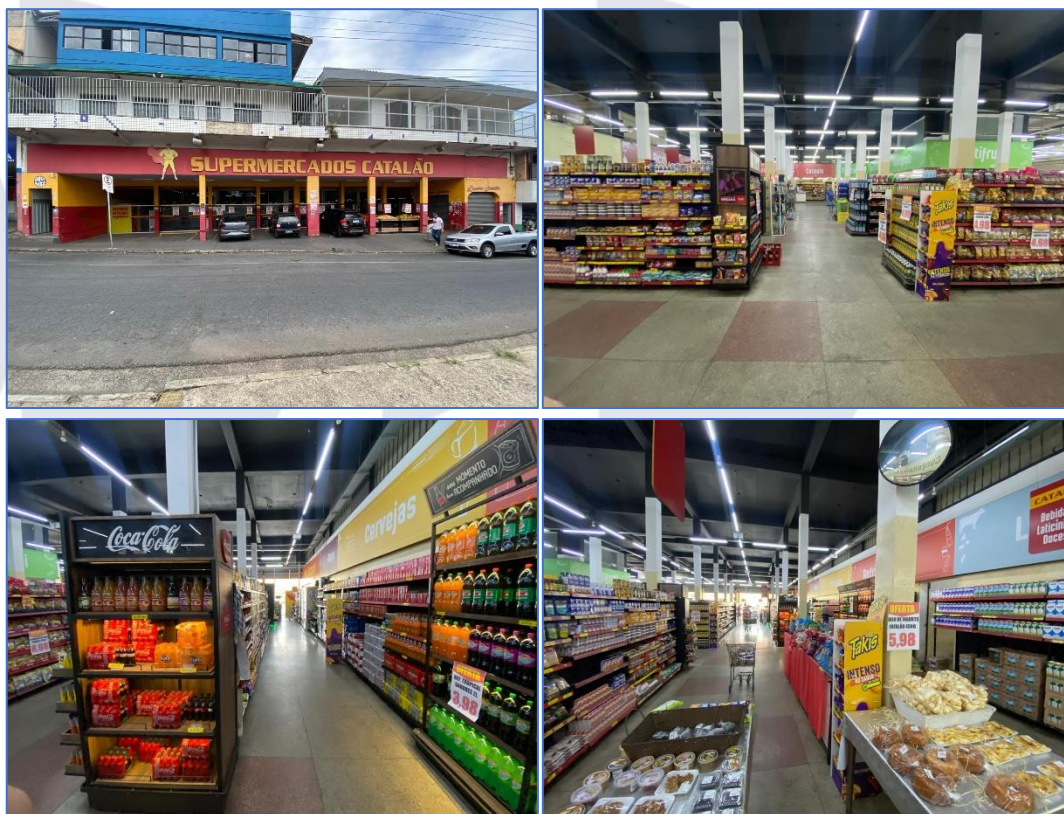

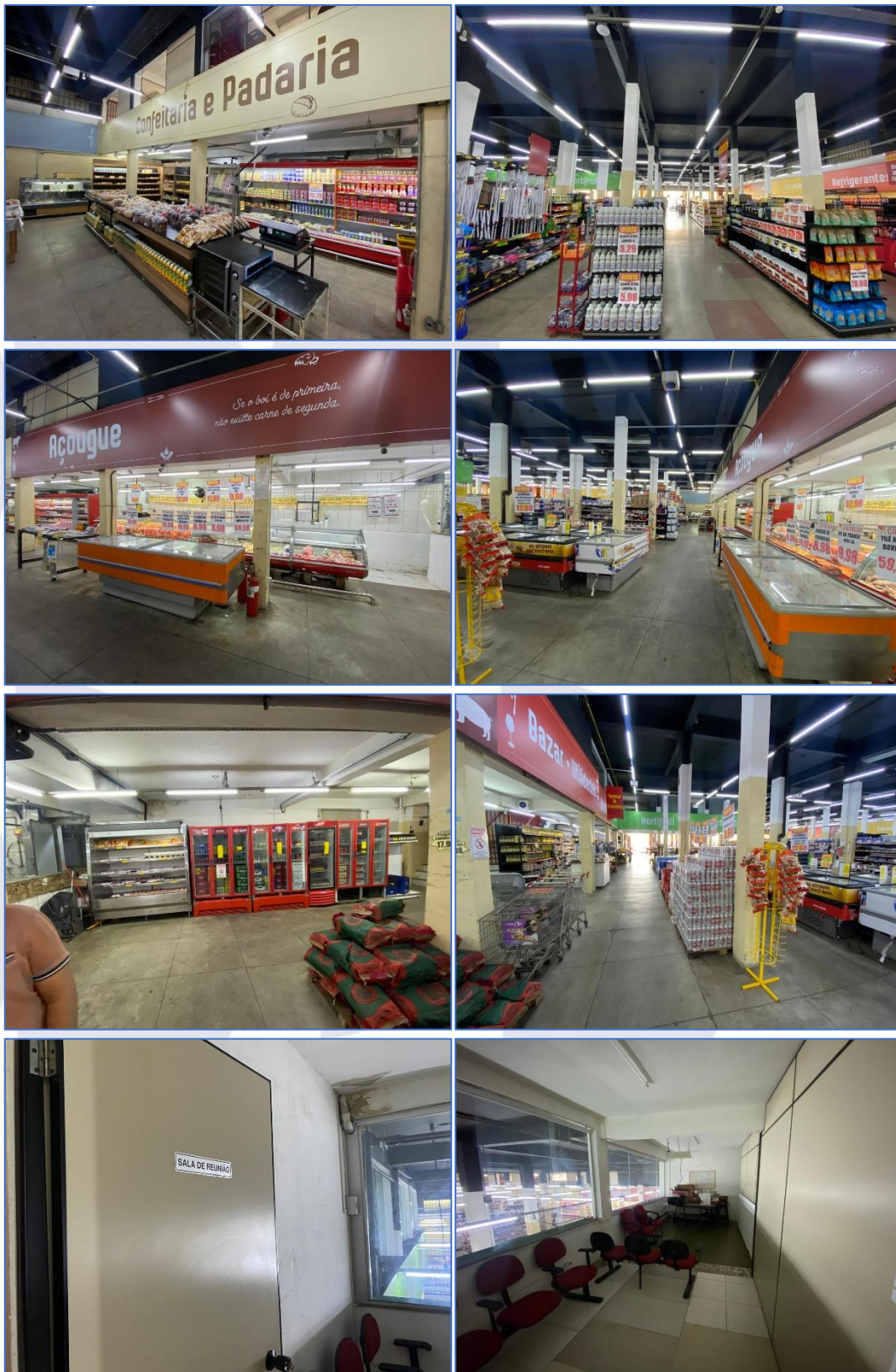

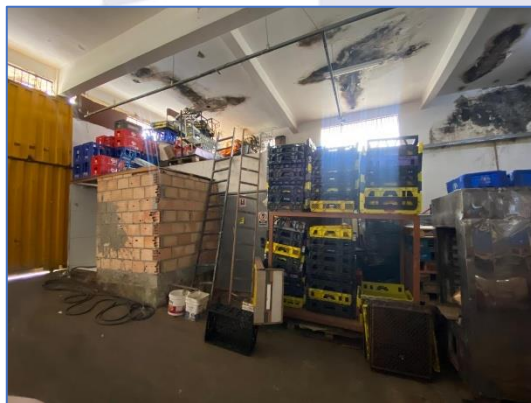
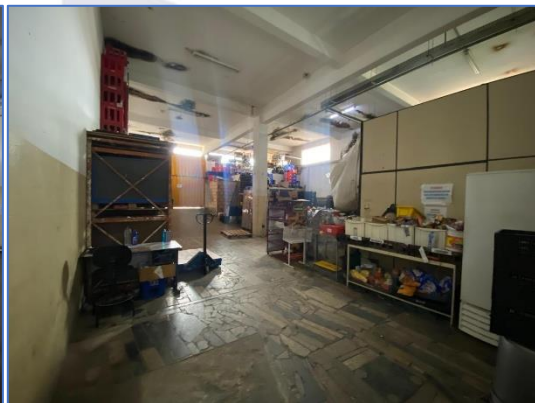



1.1. DOS BENS ESSENCIAIS

No pedido inicial de Recuperação Judicial, foi requerida a essencialidade de diversos bens móveis e imóveis.

Com o objetivo de verificar a efetiva indispensabilidade desses ativos ao desenvolvimento das atividades empresariais, a Administradora Judicial realizou análise individualizada de cada bem, conforme exposto a seguir:

1.1.2 BENS MÓVEIS:

O caminhão de carga placa GKU5D95 é alegadamente utilizado para compras no **CEASA**, atacadistas e distribuidores ao longo do dia. Tal atividade é imprescindível, especialmente diante do fato de que a empresa está adquirindo 100% de suas mercadorias à vista, sem acesso a fornecimento a prazo junto a diversas indústrias e distribuidores. Veja-se foto:



O veículo Fiat Uno Mille Economy (placas HKO8859) e os 2 veículos Fiat Fiorino (placas OPL7B88 e GSK8C13) operam em regime integral para entregas de mercadorias aos clientes, especialmente para a população do bairro Regina, que é mais carente, o que é um diferencial competitivo em relação às



grandes redes, que muitas vezes não atendem comunidades controladas pelo tráfico.

Ainda, segundo informado, o sócio **PEDRO** utiliza esses veículos, especialmente o Uno, para compras urgentes e diligências do dia a dia em atacadistas e fornecedores. Veja-se fotos:





Os veículos não possuem alienação fiduciária em seu registro. Contudo, eles apresentam restrições de venda ativas no DETRAN/MG.

Ademais, também existem bens cuja declaração de essencialidade foi requerida e que são utilizados na operação:

Gerador e Motores para Congelados:



Compressores e Evaporadores – congelados e sala de desossa:



Câmaras Frias Frigoríficas:



Máquina de Fazer Pão



Estação Elétrica:

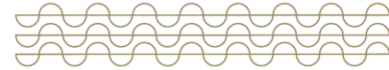

Máquina de Moer Carne:



1.1.3 BENS IMÓVEIS:

Matrícula 34.29 (Rua dos Americanos): imóvel indispensável à retaguarda operacional. Abriga as câmaras



frigoríficas, responsáveis pelo estoque e conservação de carnes, fatiados e congelados — itens que representam parte significativa do faturamento.

Abriga também o setor de recebimento, depósito e descarga de caminhões, sendo o único ponto de entrada e manuseio de mercadorias. Além disso, contém parte do açougue e área administrativa. Veja-se fotos:



Matrícula 29.983 (Rua David Fonseca - Padaria/Produção): local onde ocorre a produção da padaria (fornos e linha de produção) e onde está instalada a área de venda integrada à loja. Essencial para manter o mix de panificados e confeitaria, produtos de alto giro. Veja-se fotos:



Matrícula 24.416 (Rua David Fonseca - Estacionamento): serve como estacionamento, indispensável para atrair clientes que utilizam veículo, já que a rua é de mão única e com poucas vagas. A perda reduziria significativamente o fluxo e faturamento da loja. Veja-se fotos:



Matrícula 7562 (Rua dos Atleticanos): imóvel que compõe a entrada do estacionamento da unidade. Essencial para o acesso de clientes, dada a limitação de vagas na via. Veja-se fotos:



Matrícula 16366: trata-se da entrada do Mercado Catalão da Rua dos Atleticanos, no Bairro Milionários. Corresponde à frente e vai até a metade do mercado, abrangendo área de vendas e corredores. É o centro da operação, sem o qual a atividade comercial se tornaria inviável. Veja-se fotos:



Constatada *in loco* a necessidade dos bens acima descritos na cadeia produtiva da empresa, a Administradora Judicial manifesta-se favoravelmente à declaração de sua essencialidade neste momento, ressaltando que tal entendimento poderá ser revisto periodicamente, à luz da verificação contínua da efetiva utilização dos bens.

2. INFORMAÇÕES GERAIS

2.1. INFORMAÇÕES PRESTADAS PELA EMPRESA

De acordo com o inicialmente solicitado, e não obstante o considerável atraso, a Recuperanda encaminhou os documentos contábeis e demais documentos administrativos financeiros para confeccionar o presente relatório, possibilitando, assim, apresentar a este D. Juízo e demais interessados as informações a seguir descritas.



2.2. CHECKLIST DE DOCUMENTOS

Período: setembro de 2025

✘	Faturamento por unidade/filial
✘	Capacidade produtiva e ociosa (de cada unidade)
✘	Fluxo de caixa realizado x projetado
✘	DFC – Demonstração Fluxo de Caixa (método direto) deste mês
✘	Balancete Sintético Nível 3 deste mês
✘	Balancete Analítico Nível 5 deste mês
✘	Livro Razão deste mês
✘	Termo de Abertura e Encerramento devidamente assinado deste mês
✘	Balanço Patrimonial devidamente assinado deste mês
✘	Demonstração Resultado devidamente assinada deste mês
✘	Extratos Bancários deste mês
✘	Quadro de funcionários e evolução deste mês
✘	Resumo da Folha de Pagamento deste mês
✘	Cópia das Declarações e Recibos de Entrega: DCTFWEB, Conectividade Social e E-social
✘	Relação Analítica do Imobilizado
✘	Comprovantes de pagamentos credores RJ deste mês

Legenda:

- ✓ Documentos entregues pela recuperanda
- ✘ Documentos não entregues
- n/a Documentos não solicitados ainda

2.3. CONSIDERAÇÕES DA ADMINISTRADORA JUDICIAL

Inobstante a falta/atraso no envio de toda documentação solicitada, entende esta Administradora Judicial que a Recuperanda encaminhou documentos pertinentes, possibilitando a análise dos mesmos e a elaboração deste relatório.



3. FATURAMENTO

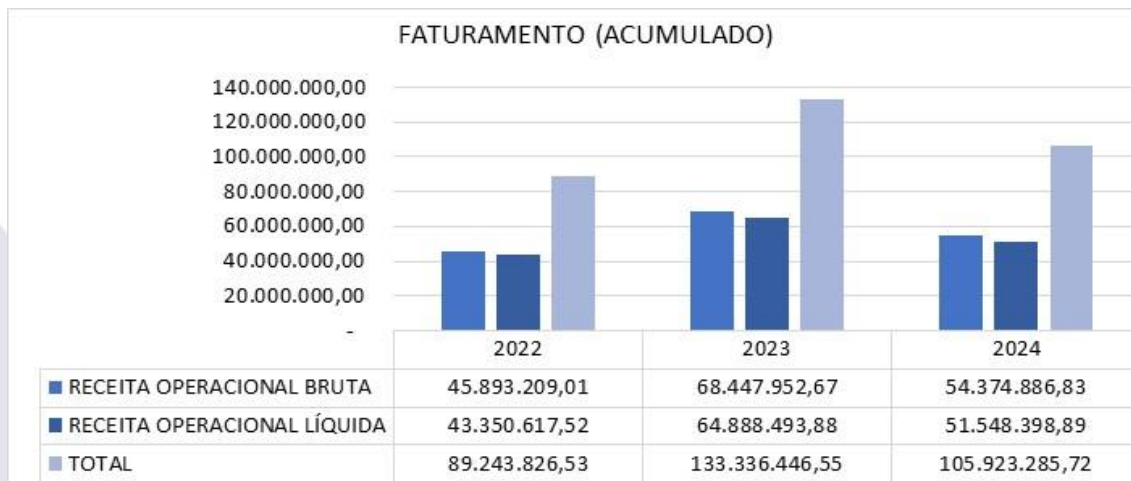

4. RELAÇÃO DE EMPREGADOS

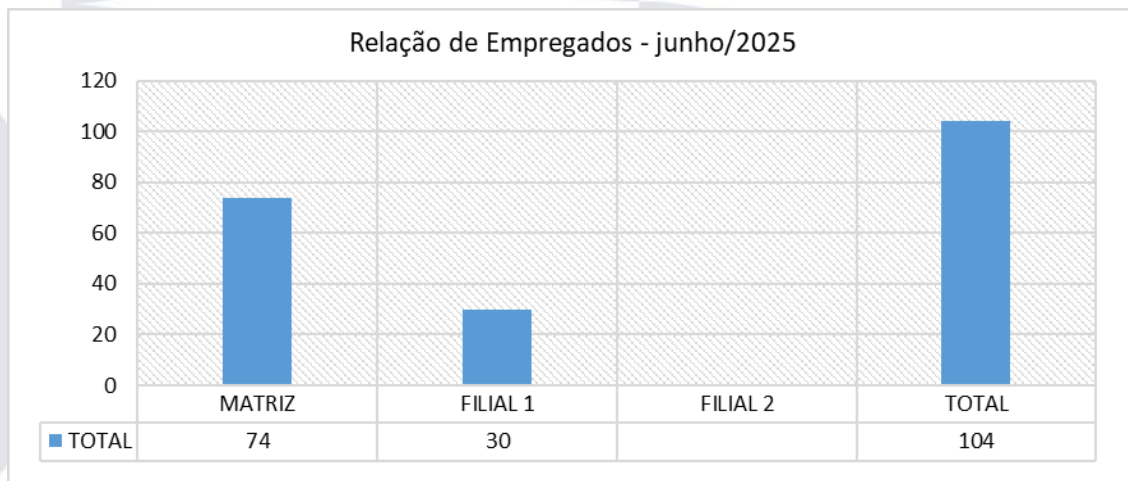

5. POSIÇÃO CONTÁBIL E PATRIMONIAL

5.1. ATIVO

Atendendo aos ditames da atual redação da alínea c) do inciso II do art. 22 da LRF (com a redação dada pela Lei n.º 14.112/2020), destaca a Administração Judicial que as



informações prestadas pela devedora aparentemente são verossímeis e prestadas em conformidade.

Destarte, no ativo, conforme o demonstrativo contábil apresentado, verificou-se a seguinte situação:





Demonstrativos Contábeis

ATIVO	2022		2023		2024	
	R\$	% AV	R\$	% AV	R\$	% AV
DISPONIBILIDADES	57.888,84	0,25%	40.053,55	0,71%	31.706,15	0,61%
CAIXA	34.178,18	0,15%	33.775,24	0,60%	25.568,88	0,49%
BANCOS	22.842,86	0,10%	6.278,31	0,11%	6.137,27	0,12%
APLICAÇÕES FINANCEIRAS	867,80	0,00%	-	0,00%	-	0,00%
REALIZÁVEL A CURTO PRAZO	20.583.418,96	89,05%	3.084.549,06	54,87%	2.590.305,89	50,05%
CLIENTES	48.808,93	0,21%	127.279,55	2,26%	114.862,44	2,22%
ADIANTAMENTO DE DESPESAS	-	0,00%	28.704,39	0,51%	6.331,20	0,12%
CONTAS CORRENTES - MATRIZ E FILIAIS	16.926.319,68	73,22%	-	0,00%	-	0,00%
IMPOSTOS E CONTRIBUIÇÕES A RECUPERAR	14.414,12	0,06%	-	0,00%	-	0,00%
ADIANTAMENTOS A FUNCIONÁRIOS E SÓCIOS	377.060,22	1,63%	-	0,00%	-	0,00%
CARTÕES DE CRÉDITO A RECEBER	1.402.496,21	6,07%	1.325.450,60	23,58%	1.025.834,19	19,82%
TRIBUTOS A COMPENSAR	447.571,66	1,94%	593,69	0,01%	593,69	0,01%
ESTOQUES	1.366.748,14	5,91%	1.602.520,83	28,51%	1.442.684,37	27,87%
TOTAL CIRCULANTE	20.641.307,80	89,30%	3.124.602,61	55,58%	2.622.012,04	50,66%
REALIZÁVEL A LONGO PRAZO	-	0,00%	-	0,00%	26.798,60	0,52%
DEPÓSITO EM JUÍZO	-	0,00%	-	0,00%	26.798,60	0,52%
IMOBILIZADO	914.603,12	3,96%	926.471,67	16,48%	843.333,98	16,29%
GERADORES	75.000,00	0,32%	-	0,00%	-	0,00%
MÓVEIS E UTENSÍLIOS	168.534,74	0,73%	192.214,80	3,42%	192.214,80	3,71%
SOFTWARES E LICENCAS DE USO	21.851,84	0,09%	21.851,84	0,39%	21.851,84	0,42%
VEÍCULOS	244.388,38	1,06%	244.388,38	4,35%	244.388,38	4,72%
COMPUTADORES E PERIFÉRICOS	173.175,83	0,75%	193.291,39	3,44%	193.291,39	3,73%
EQUIPAMENTOS DE REFRIGERAÇÃO	66.767,17	0,29%	203.679,00	3,62%	219.151,54	4,23%
GONDOLAS E PRATILERIAS	95.238,10	0,41%	95.238,10	1,69%	95.238,10	1,84%
MÁQUINAS E EQUIPAMENTOS	862.862,84	3,73%	826.700,02	14,71%	855.550,02	16,53%
INSTALAÇÕES	491.721,25	2,13%	491.721,25	8,75%	491.721,25	9,50%
TERRENOS	300.000,00	1,30%	300.000,00	5,34%	300.000,00	5,80%
(-) DEPRECIACÃO ACUMULADA	- 1.584.937,03	-6,86%	- 1.642.613,11	-29,22%	- 1.770.073,34	-34,20%
INVESTIMENTOS	7.850,33	0,03%	70.798,33	1,26%	165.674,70	3,20%
CONSÓRCIOS	7.850,33	0,03%	70.798,33	1,26%	165.674,70	3,20%
INTANGÍVEIS	1.500.000,00	6,49%	1.500.000,00	26,68%	1.500.000,00	28,98%
FUNDO DE COMÉRCIO ADQUIRIDO	1.500.000,00	6,49%	1.500.000,00	26,68%	1.500.000,00	28,98%
TOTAL ATIVO NÃO-CIRCULANTE	2.422.453,45	10,48%	2.497.270,00	44,42%	2.535.807,28	48,99%
CONTRATO COMODATO	51.733,52	0,22%	-	0,00%	17.935,53	0,35%
TOTAL DO ATIVO	23.115.494,77	100,00%	5.621.872,61	100,00%	5.175.754,85	100,00%

Fonte: relatórios contábeis da Recuperanda

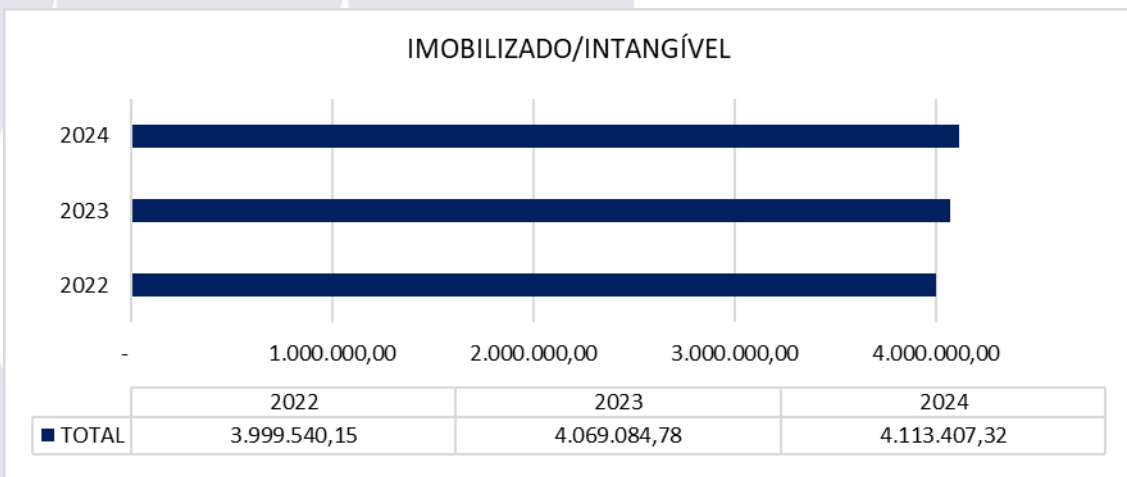
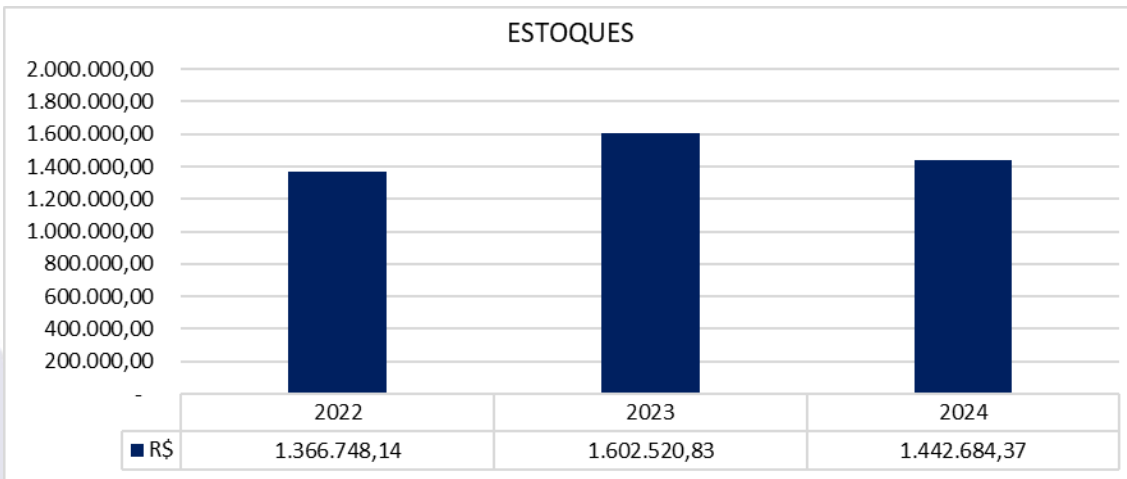

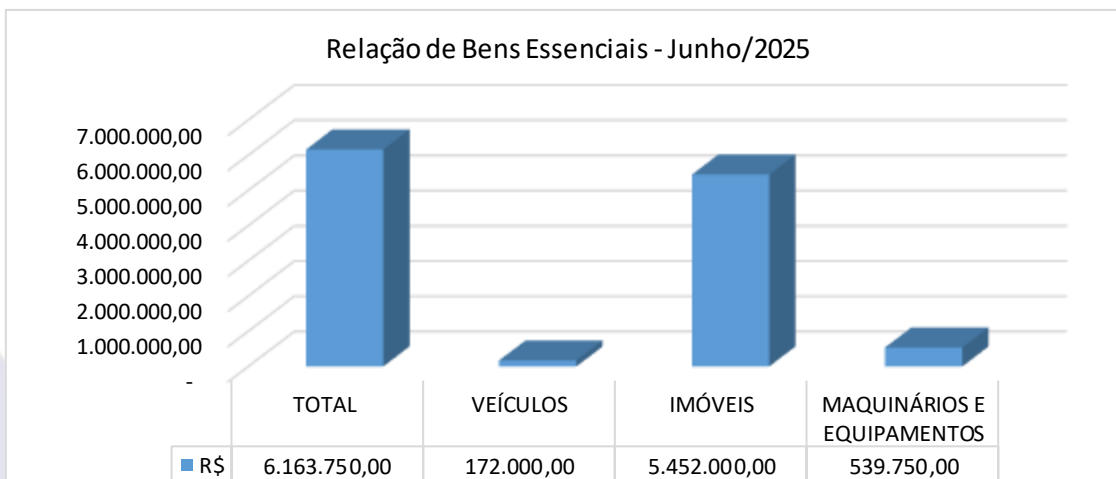

Fonte: Autos da Recuperanda

5.2. PASSIVO

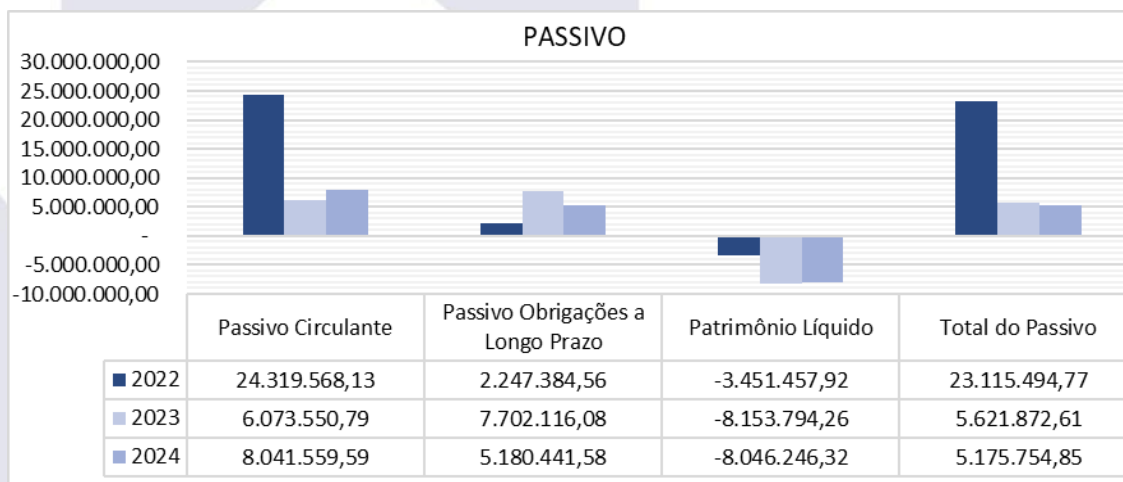



Demonstrativos Contábeis

PASSIVO	2022		2023		2024	
	R\$	% AV	R\$	% AV	R\$	% AV
FORNECEDORES	2.725.314,51	11,79%	1.175.988,30	20,92%	778.948,22	15,05%
SALARIOS E ENCARGOS SOCIAIS	854.072,24	3,69%	728.744,27	12,96%	556.517,44	10,75%
PROVISÕES DIVERSAS	775.607,47	3,36%	684.994,59	12,18%	626.196,72	12,10%
OUTRAS OBRIGAÇÕES	22.112,71	0,10%	112.851,69	2,01%	4.864.608,98	93,99%
OBRIGAÇÕES FISCAIS	70.336,76	0,30%	272.952,38	4,86%	321.970,28	6,22%
PARCELAMENTO DE IMPOSTOS	134.630,80	0,58%	476.339,40	8,47%	-	0,00%
EMPRÉSTIMOS	206.929,95	0,90%	2.372.641,46	42,20%	888.317,95	17,16%
FINANCIAMENTOS	1.783.577,44	7,72%	-	0,00%	-	0,00%
CONTAS CORRENTES - MATRIZ E FILIAIS	16.926.319,68	73,22%	-	0,00%	-	0,00%
CONTAS VINCULADAS / GARANTIDAS	820.666,57	3,55%	249.038,70	4,43%	5.000,00	0,10%
TOTAL PASSIVO CIRCULANTE	24.319.568,13	105,21%	6.073.550,79	108,03%	8.041.559,59	155,37%
EMPRÉSTIMOS E FINANCIAMENTOS	1.500.000,00	6,49%	5.068.998,38	90,17%	5.180.441,58	100,09%
PARCELAMENTOS	695.651,04	3,01%	2.633.117,70	46,84%	-	0,00%
TOTAL PASSIVO NÃO-CIRCULANTE	2.195.651,04	9,50%	7.702.116,08	137,00%	5.180.441,58	100,09%
CAPITAL SOCIAL	450.000,00	1,95%	450.000,00	8,00%	450.000,00	8,69%
CAPITAL SUBSCRITO	450.000,00	1,95%	450.000,00	8,00%	450.000,00	8,69%
FERNANDO FERNANDES MOREIRA	220.500,00	0,95%	220.500,00	3,92%	220.500,00	4,26%
MARIA JOSÉ LINO FERNANDES	220.500,00	0,95%	220.500,00	3,92%	220.500,00	4,26%
PEDRO HENRIQUE LINO MOREIRA	4.500,00	0,02%	4.500,00	0,08%	4.500,00	0,09%
MAYRA FERNANDA LINO MOREIRA	4.500,00	0,02%	4.500,00	0,08%	4.500,00	0,09%
RESERVAS E OUTROS	- 1.951.156,46	-8,44%	-	0,00%	-	0,00%
AJUSTES DE AVALIAÇÃO PATRIMONIAL	- 1.951.156,46	-8,44%	-	0,00%	-	0,00%
LUCROS/PREJUÍZOS ACUMULADOS	- 1.950.301,46	-8,44%	- 8.603.794,26	-153,04%	- 8.514.181,85	-164,50%
Ajustes exercício anterior (a verificar)	-	0,00%	- 5.428.713,09	-96,56%	- 4.721.223,83	-91,22%
Lucros ou prejuízos acumulados	- 1.473.463,98	-6,37%	- 1.950.301,46	-34,69%	- 3.175.081,17	-61,35%
Lucros ou prejuízos - Exercício Atual	- 476.837,48	-2,06%	- 1.224.779,71	-21,79%	- 617.876,85	-11,94%
PATRIMÔNIO LÍQUIDO	- 3.451.457,92	-14,93%	- 8.153.794,26	-145,04%	- 8.064.181,85	-155,81%
Comodato Contratado	51.733,52	0,22%	-	0,00%	17.935,53	0,35%
TOTAL DO PASSIVO	23.115.494,77	100,00%	5.621.872,61	100,00%	5.175.754,85	100,00%

Fonte: relatórios contábeis da Recuperanda



6. DRE

Demonstrativos Contábeis

RESULTADO DO EXERCÍCIO	2022		2023		2024	
	R\$	% AV	R\$	% AV	R\$	% AV
RECEITA OPERACIONAL BRUTA	45.893.209,01	100,00%	68.447.952,67	100,00%	54.374.886,83	100,00%
(+) VENDAS DE MERCADORIAS	45.217.357,45	98,53%	67.351.034,01	98,40%	53.657.726,10	98,68%
(+) RECEITAS DE BONIFICAÇÕES	656.475,43	1,43%	837.594,58	1,22%	475.174,50	0,87%
(+) RECUPERAÇÕES DE DESPESAS	-	0,00%	229.047,61	0,33%	202.582,73	0,37%
(+) SOBRA DE CAIXA	19.376,13	0,04%	30.276,47	0,04%	39.403,50	0,07%
DEDUÇÕES DA RECEITA BRUTA	- 2.542.591,49	-5,54%	- 3.559.458,79	-5,20%	- 2.826.487,94	-5,20%
Devoluções/Cancelamentos	- 148.167,93	-0,32%	- 106.596,29	-0,16%	- 35.617,65	-0,07%
Impostos sobre Vendas	- 2.394.423,56	-5,22%	- 3.452.862,50	-5,04%	- 2.790.870,29	-5,13%
RECEITA OPERACIONAL LÍQUIDA	43.350.617,52	94,46%	64.888.493,88	94,80%	51.548.398,89	94,80%
CMV	- 34.362.024,12	-74,87%	- 49.647.813,58	-72,53%	- 37.392.683,53	-68,77%
LUCRO OPERACIONAL BRUTO	8.988.593,40	19,59%	15.240.680,30	22,27%	14.155.715,36	26,03%
DESPESAS OPERACIONAIS / ADMINISTRATIVAS	- 7.782.023,26	-16,96%	- 13.412.075,19	-19,59%	- 12.169.777,04	-22,38%
Custos Operacionais	- 1.053.082,76	-2,29%	- 1.755.422,15	-2,56%	- 1.663.899,75	-3,06%
Custo com Pessoal Operacional	- 5.013.301,90	-10,92%	- 7.607.152,37	-11,11%	- 6.964.598,37	-12,81%
Despesas Administrativas	- 1.715.638,60	-3,74%	- 4.049.500,67	-5,92%	- 3.541.278,92	-6,51%
RESULTADO FINANCEIRO	- 1.440.886,77	-3,14%	- 3.088.144,32	-4,51%	- 3.405.444,36	-6,26%
(+) Receitas Financeiras	234.207,93	0,51%	497.000,23	0,73%	430.540,44	0,79%
(-) Despesas Financeiras	- 1.675.094,70	-3,65%	- 3.585.144,55	-5,24%	- 3.835.984,80	-7,05%
OUTRAS RECEITAS E DESPESAS OPERACIONAIS E ADMINISTRATIVAS	-	0,00%	- 76.838,79	-0,11%	- 41.647,59	-0,08%
RESULTADO NÃO OPERACIONAL	-	0,00%	112.523,07	0,16%	898.809,55	1,65%
(+) Receitas não Operacionais	-	0,00%	120.000,00	0,18%	898.809,55	1,65%
(-) Despesas Não Operacionais	-	0,00%	- 7.476,93	-0,01%	-	0,00%
DESPESAS NÃO DEDUTÍVEIS	- 242.520,85	-0,53%	- 924,78	0,00%	- 55.532,77	-0,10%
RESULTADO ANTES PROVISÃO IRPJ E CSLL	- 476.837,48	-1,04%	- 1.224.779,71	-1,79%	- 617.876,85	-1,14%
LUCRO/PREJUÍZO LÍQUIDO DO EXERCÍCIO	- 476.837,48	-1,04%	- 1.224.779,71	-1,79%	- 617.876,85	-1,14%

Fonte: relatórios contábeis da Recuperanda

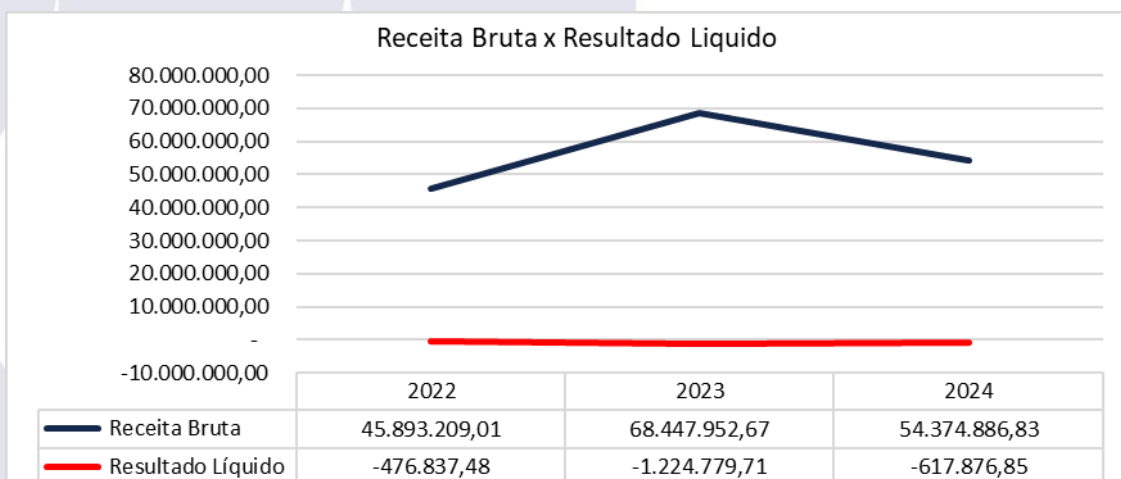
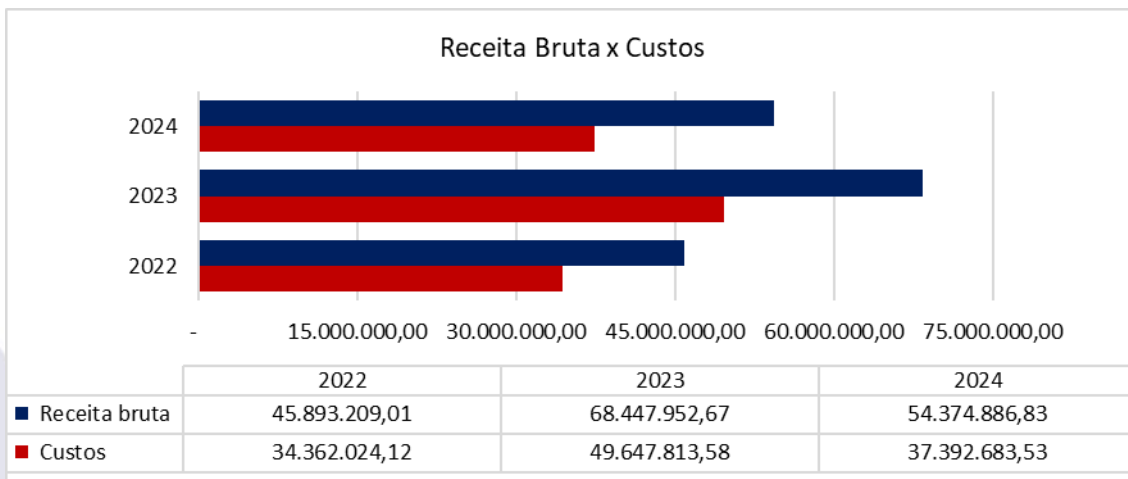



7. ÍNDICES DE LIQUIDEZ E ENDIVIDAMENTO DA EMPRESA

Os índices de liquidez têm como objetivo mostrar a capacidade de pagamento da empresa frente às suas obrigações, sendo de grande importância para a administração da empresa.

As informações para o cálculo foram retiradas do Balanço e DRE – Demonstrativo de Resultado de Exercício disponibilizados pela empresa.

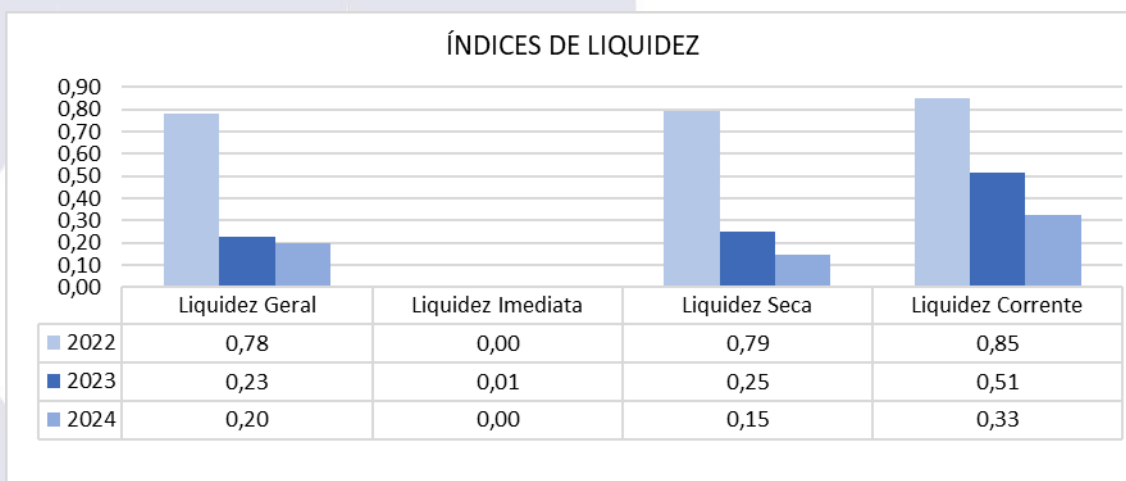

Grupo	Denominação	Interpretação
Índices Liquidez	Liquidez Geral	Quanto a empresa possui de ativo total para cada R\$ 1 de dívida total. Quanto maior melhor.
	Liquidez Imediata	Quanto a empresa possui de caixa e aplicações financeiras para cada R\$ 1 de dívida de curto prazo. Quanto maior melhor.
	Liquidez Seca	Quanto a empresa possui de ativo líquido para cada R\$ 1 de dívida de curto prazo. Quanto maior melhor.
	Liquidez Corrente	Quanto a empresa possui de ativo circulante para cada R\$ 1 de dívida de curto prazo. Quanto maior melhor.

Para avaliar a estrutura de capital da empresa através da composição do Capital de Terceiros e Capital Próprio, foram calculados os índices de endividamento como a seguir demonstrado:

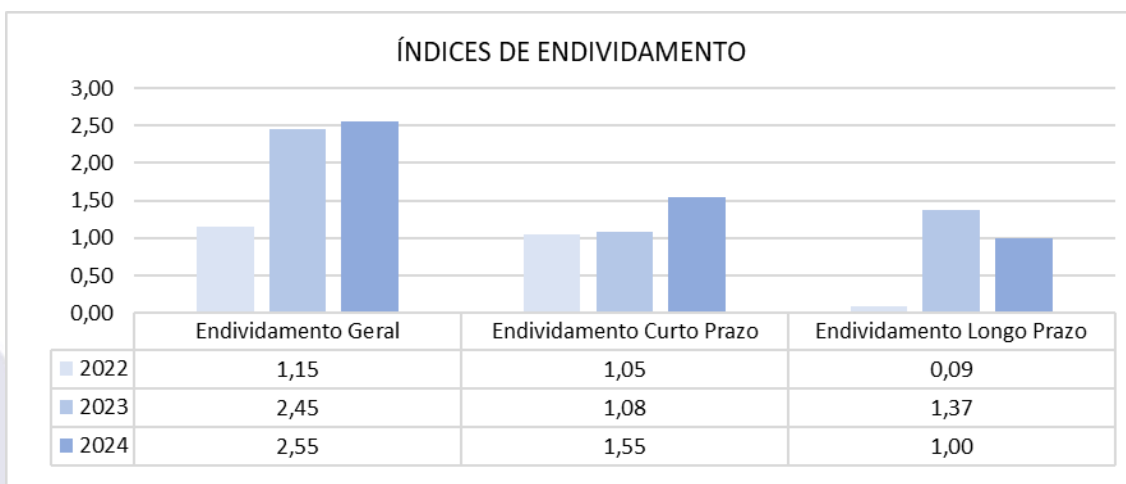

O nível de Endividamento Geral da empresa, que indica a porcentagem do ativo que é financiada por capital de terceiros, conforme gráfico a seguir:

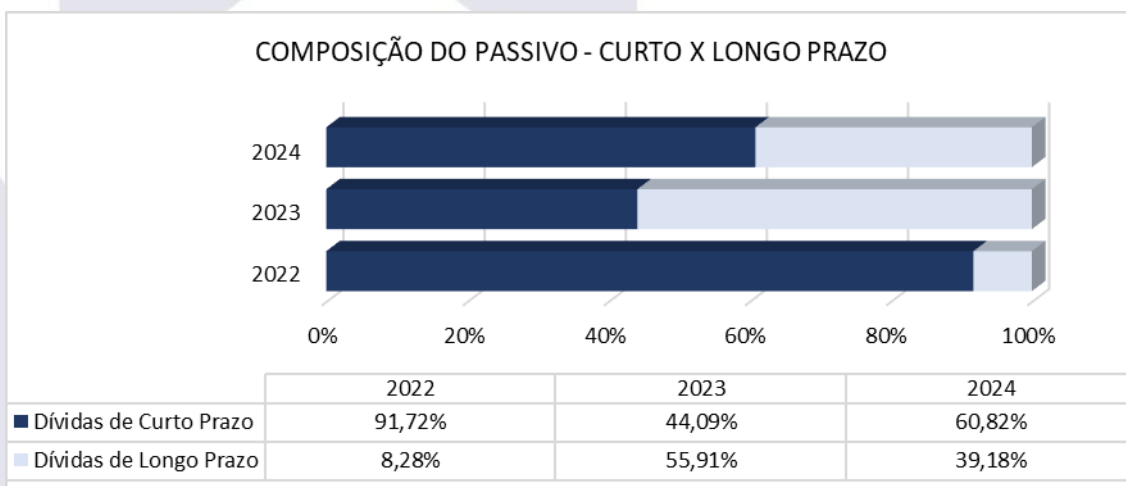



8. RELAÇÃO DE CREDORES

Classificação	Moeda	MEMOSIL	
		Nº Credores	R\$
Classe I	R\$	6	35.461,97
Classe II	R\$	0	-
Classe III	R\$	128	13.525.821,59
Classe IV	R\$	0	-
TOTAL	R\$	134	13.561.283,56

Fonte: autos

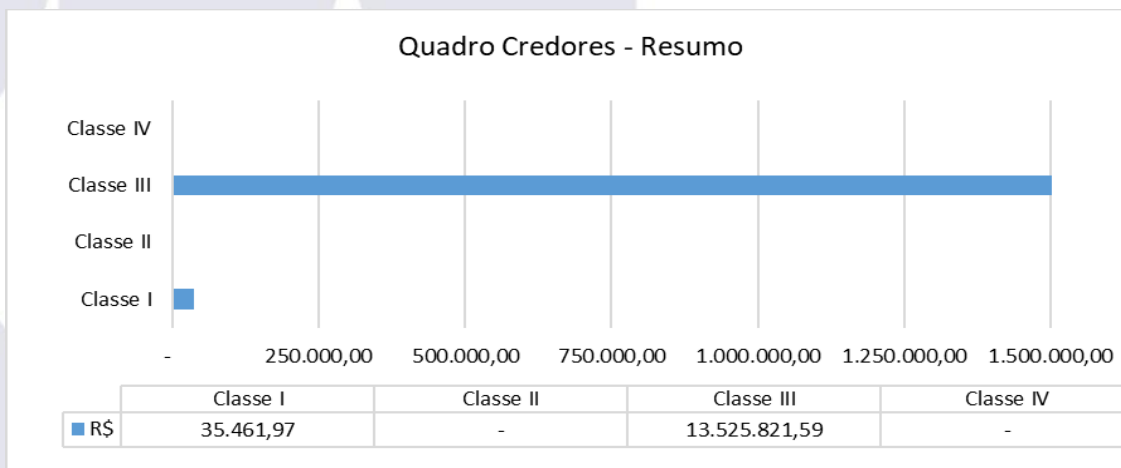

9. PRINCIPAIS MOVIMENTAÇÕES PROCESSUAIS

<u>Data da Ocorrência ou Data Prevista</u>	<u>Eventos/Fases do Processo (previsão)</u>	<u>Localização nos Autos (id.)</u>	<u>Status</u>
23/04/2025	Tutela Cautelar Antecedente	10435889109	Cumprido
13/05/2025	Deferimento da Cautelar Antecedente	10445012811	Cumprido
16/06/2025	Petição Inicial de RJ	10473687513	Cumprido



17/09/2025	Deferimento do processamento da RJ	10541244558	Cumprido
19/11/2025	Prazo para Apresentação do PRJ	10584513987	Cumprido
-	Prazo para Apresentação de Divergências e Habilitações à AJ	-	Não ocorrido
-	Publicação do Plano de Recuperação Judicial	-	Não ocorrido
-	Apresentação da Relação de Credores da Administradora Judicial	-	Não ocorrido
-	Publicação da Relação de Credores da Administradora Judicial	-	Não ocorrido
-	Prazo para Apresentação Objeções ao PRJ	-	Não ocorrido
-	AGC em 1.ª Convocação	-	Não ocorrido
-	AGC em 2.ª Convocação	-	Não ocorrido
-	Homologação do Plano de Recuperação Judicial	-	Não ocorrido
-	Início do Cumprimento do Plano de Recuperação Judicial	-	Não ocorrido
-	Encerramento da Recuperação Judicial	-	Não ocorrido



10. CONCLUSÃO

Sendo o que tinha a relatar para o momento, a Administradora Judicial fica à disposição do D. Juízo, da Recuperanda e dos credores para prestar quaisquer esclarecimentos adicionais que porventura sejam necessários.



CONTATO EQUIPE

Brazilio Bacellar Neto

ADVOGADO | OAB/PR 7.425
OAB/SP 415.201-A
brazilio@bbsadvogados.com.br

Fábio Chemin Gadens

ADVOGADO | OAB/PR 50.744
fabio.gadens@bbsadvogados.com.br

Willian Eduardo da Luz Antunes

ADVOGADO | OAB/PR 96.986
willian.antunes@bbsadvogados.com.br

Luis Guilherme Camargo

AUX. CONTÁBIL
luis.camargo@bbsadvogados.com.br

Rodrigo Shirai

ADVOGADO | OAB/PR 25.781
OAB/SC 48.890-A
OAB/SP 208.567-A
OAB/MG 243.456-A
rodrigo@bbsadvogados.com.br

Erik Koubik Júnior

ADVOGADO | OAB/PR 65.313
erik@bbsadvogados.com.br

Rita Beatriz Sgoda



CONTADORA | CRC/PR 049590/O-6
rita@bbsadvogados.com.br



**Brazilio
Bacellar,
Shirai**

ADVOGADOS



 [bbs.advogados](#)
 [braziliobacellarshirai](#)
 [bbsadvogados](#)

adm.judicial@bbsadvogados.com.br

bbsadvogados.com.br

+55 41 3352-8363



Entre em contato

Rua Cel. Brasilino Moura . 683 .
Ahú . CEP 80.540-340
Curitiba - PR

Av. das Nações Unidas . 14171 . 5º andar .
Torre B . Morumbi . CEP 04.794-000
São Paulo - SP

Av. Osvaldo Reis . 3281 . Sala 901
Praia Brava . CEP 88.306-773
Itajaí - SC